

**Plan básico de gestión y conservación del Espacio Protegido Red Natura 2000
 LIC/ZEC - ES2430080 - El Castellar**

El presente Plan es el instrumento de gestión del Espacio Protegido Red Natura 2000 (EPRN2000) en el que, a partir del análisis de los requerimientos ecológicos de los valores Red Natura 2000 (hábitats y especies de interés comunitario de la Directiva Hábitats y/o aves de la Directiva Aves) y del diagnóstico territorial y funcional, se establecen los objetivos de conservación y las adecuadas medidas de conservación para garantizar su estado de conservación favorable.

Este Plan básico de gestión y conservación del EPRN2000 establece la estrategia y las directrices de gestión del Espacio Protegido y territorializa y concreta los objetivos y medidas de conservación que se recogen en los Planes básicos de gestión y conservación de sus valores que, en cualquier caso, son de aplicación subsidiaria y complementaria a este Plan. El método de trabajo se describe en el documento "Metodología de elaboración de los Planes básicos de gestión y conservación de valores Red Natura 2000, y de los Planes básicos de gestión y conservación de los Espacios Protegidos Red Natura 2000".

INVENTARIO

1. DATOS BÁSICOS
a. Identificación del EPRN2000 LIC/ZEC - ES2430080 - El Castellar



Autor: Eduardo Viñuales Cobos

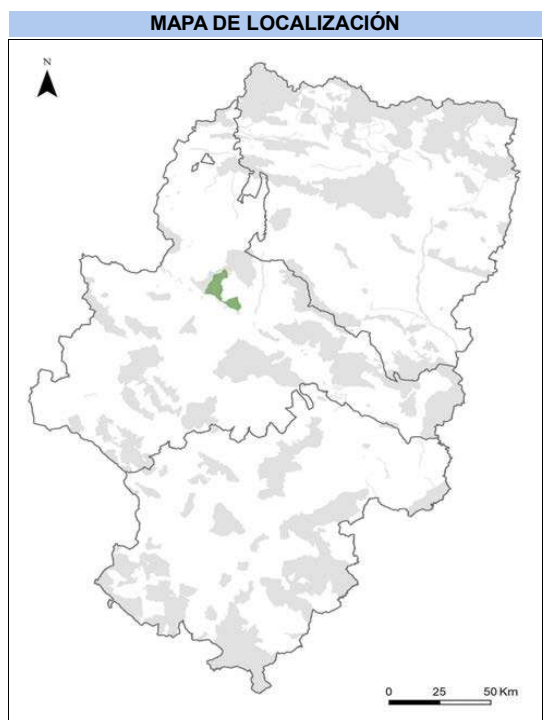

Autor: Dirección General de Medio Natural y Gestión Forestal

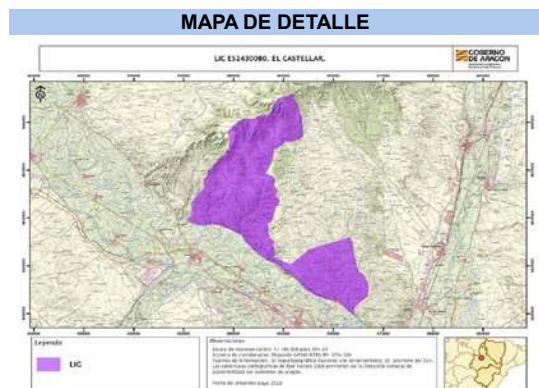

Autor: Dirección General de Medio Natural y Gestión Forestal

Designación RN2000

- https://eur-lex.europa.eu/legal-content/ES/TXT/?uri=uriserv:OJ.L_.2016.353.01.0001.01.SPA&toc=OJ:L:2016:353:TOC

b. Región biogeográfica

Región	Superficie	Proporción
Mediterránea	12.957,70	100,00

c. Superficie

Superficie Formulario Oficial (ha): 12.957,67 Superficie GIS (ha): 12.957,70

d. Delimitación cartográfica

Altitud máxima (msnm): 736,07 Altitud mínima (msnm): 200,39
 Centroide longitud: -1,02614000 Centroide latitud: 41,81700000
 Perímetro (m): 78742,90000000

e. Tipo de EPRN2000 en Aragón

Estepas y parameras

f. Descripción geográfica sintética

Espacio ubicado en la margen izquierda del Ebro, en el centro de la depresión, entre los núcleos de población de Remolinos (al oeste) y La Alfocea. La zona más elevada presenta una altitud en torno a los 680m. En la parte noroccidental dominan las plataformas tabulares generadas a expensas de procesos de erosión diferencial que dejan un techo resistente de naturaleza carbonatada, y taludes en la franja meridional y occidental de naturaleza más deleznable (yesos, arcillas), profundamente incididas por la densa red de barrancos. En el resto de la zona destacan las formaciones evaporíticas del sector central de la cubeta del Ebro y los depósitos cuaternarios. Las formas de relieve dominantes se relacionan con una extensa red dendrítica de sistemas de barrancos de incisión lineal y vales de fondo planos con acumulaciones de limos yesíferos holocenos, resultado de un proceso semiartificial de aprovechamiento agrícola tradicional. A lo largo de todo el sector meridional del LIC aparece un escarpe de yesos elaborado por la erosión basal del río Ebro y que presenta acumulaciones de derrubios en su base por desprendimientos que dan cabida a un importante número de singularidades florísticas.

Las comunidades vegetales que mayor representación espacial tienen son los matorrales gipsícolas presididos por *Ononis tridentata*, *Gypsophila hispanica*, *Helianthemum squamatum*, etc. En las vales de fondo plano encontramos tamarizales aislados dispuestos a lo largo de los barrancos. En algunos sectores de la zona más occidental, coincidiendo con las zonas más elevadas y los valles próximos se identifican bosques abiertos de *Pinus halepensis* abiertos con matorrales esclerófilos. Los principales usos son los agrarios y ganaderos aprovechando los fondos de valle.

g. Ámbito de aplicación del Plan. Límites del Espacio Protegido Red Natura 2000

El ámbito de aplicación del Plan corresponde a los límites del Espacio Protegido Red Natura 2000 aprobados por la Comunidad Autónoma de Aragón (ver Anexo I). Las coberturas cartográficas de límites pueden consultarse en el servidor oficial del IDEAR (<https://idearagon.aragon.es/visor/>) y están disponibles en la colección de "Espacios Protegidos" del "Servicio de Descargas" de la IDEAR (<https://idearagon.aragon.es/descargas.jsp>).

h. Datos administrativos

Nº municipios: 4

Provincia	Proporción
Zaragoza	100

Municipio	Sup. (ha) municipio	Sup. (ha) EPRN2000	% Municipio que es EPRN2000	% EPRN2000 en cada municipio
Tauste	40.527,540	37,240	0,09	0,29
Torres de Berrellén	5.380,320	251,560	4,68	1,94
Utebo	1.771,930	0,690	0,04	0,01
Zaragoza	97.371,550	12.668,240	13,01	97,77



Plan básico de gestión y conservación del Espacio Protegido Red Natura 2000
LIC/ZEC - ES2430080 - El Castellar

2. VALORES RN2000 Y ESTADO DE CONSERVACIÓN

En este apartado se relacionan los valores red Natura 2000 – Hábitats del Anexo I y Especies de los Anexos II, IV y V de la Directiva Hábitats - que aparecen en el Formulario Normalizado de Datos del presente Espacio Protegido Red Natura 2000. Este formulario puede consultarse en <http://natura2000.eea.europa.eu/>.

Para cada uno de los valores relacionados se refiere: su estatus de prioritario (PRIOR), según la propia Directiva; la importancia que tiene el espacio para la conservación de cada uno de los valores que lo conforman, a través de la esencialidad del mismo (EEV), tanto a nivel regional (R) como a nivel local (L); su valor de conservación regional (VCR) (1: Alto; 2: Medio; 3: Bajo); su estado de conservación regional (ECR) según la metodología utilizada por la Unión Europea (XX: Desconocido; FV: Favorable; U1: Desfavorable- inadecuado; U2: Desfavorable- malo), y finalmente el valor de conservación en el espacio (VCE) según CNTRYES (A: Excelente; B: Bueno; C: Medio o reducido).

Hábitats naturales y seminaturales del Anexo I Directiva Hábitats:

Código Hábitats	PRIOR	EEV		VCR	ECR	VCE
		R	L			
1420 - Matorrales halófilos mediterráneos y termoatlánticos (Sarcocornetea fruticosi)	<input type="checkbox"/>	<input type="checkbox"/>	<input type="checkbox"/>	3	U1:	B
1520 - Vegetación gipsícola ibérica (Gypsophiletalia)	<input checked="" type="checkbox"/>	<input type="checkbox"/>	<input type="checkbox"/>	2	U1:	B
5210 - Matorral arborescente con Juniperus spp.	<input type="checkbox"/>	<input type="checkbox"/>	<input checked="" type="checkbox"/>	3	XX:	B

Especies incluidas en el Anexo II Directiva Hábitat:

Código Especies	PRIOR	EEV		VCR	ECR	VCE
		R	L			
1088 - Cerambyx cerdo	<input type="checkbox"/>	<input type="checkbox"/>	<input type="checkbox"/>	3	FV:	
1304 - Rhinolophus ferrumequinum	<input type="checkbox"/>	<input type="checkbox"/>	<input type="checkbox"/>	3	U1:	
1307 - Myotis blythii	<input type="checkbox"/>	<input type="checkbox"/>	<input type="checkbox"/>	2	U1:	C
1310 - Miniopterus schreibersii	<input type="checkbox"/>	<input type="checkbox"/>	<input type="checkbox"/>	3	U1:	
1337 - Castor fiber	<input type="checkbox"/>	<input type="checkbox"/>	<input type="checkbox"/>	2		

Especies consideradas esenciales del Anexo IV Directiva Hábitat:

Código Especies	PRIOR	EEV		VCR	ECR	VCE
		R	L			
1088 - Cerambyx cerdo	<input type="checkbox"/>	<input type="checkbox"/>	<input type="checkbox"/>	3	FV:	
1304 - Rhinolophus ferrumequinum	<input type="checkbox"/>	<input type="checkbox"/>	<input type="checkbox"/>	3	U1:	
1307 - Myotis blythii	<input type="checkbox"/>	<input type="checkbox"/>	<input type="checkbox"/>	2	U1:	C
1310 - Miniopterus schreibersii	<input type="checkbox"/>	<input type="checkbox"/>	<input type="checkbox"/>	3	U1:	
1337 - Castor fiber	<input type="checkbox"/>	<input type="checkbox"/>	<input type="checkbox"/>	2		



3. CONDICIONANTES DE GESTIÓN DEL ESPACIO PROTEGIDO

En el presente apartado se presentan las relaciones espaciales que, el Espacio Protegido Red Natura 2000, objeto de planificación en el presente documento, tiene con otras figuras de conservación, con los montes y vías pecuarias y con las zonas de riesgo de incendio forestal. Del mismo modo, se describen las características del estado y calidad de sus aguas, si procede, del uso y titularidad del suelo, las variables socioeconómicas y de ordenación territorial, que lo caracterizan y condicionan su gestión.

a. Relaciones con Espacios Protegidos RN2000

En el presente apartado se establecen las relaciones espaciales que, el Espacio Protegido Red Natura 2000, objeto de planificación en el presente documento, tiene con otras figuras de conservación, así como con los montes y vías pecuarias. Del mismo modo, se describen las características del uso y titularidad del suelo incluido en el espacio, y las variables socioeconómicas y de ordenación territorial, que condicionan su gestión.

Solapamiento con otros EPRN2000	Sup. compartida (ha)	% Sup. compartida
ES0000293 - ZEPA - Montes de Zuera, Castejón de Valdejasa y El Castellar	497,18	3,84%
Proximidad con otros EPRN2000	Provincia	
ES2430077 - LIC/ZEC - Bajo Gállego	Huesca, Zaragoza	
ES2430078 - LIC/ZEC - Montes de Zuera	Huesca, Zaragoza	
ES2430081 - LIC/ZEC - Sotos y mejanas del Ebro	Zaragoza	
ES2430090 - LIC/ZEC&ZEPA - Dehesa de Rueda y Montolar	Zaragoza	

b. Relación con Espacios Naturales Protegidos (nivel estatal y/o regional)

Espacio Natural Protegido	Superficie ENP (ha)	% EPRN2000 que solapa con ENP

c. Relación con otras Áreas Naturales Singulares

Lugares de Interés Geológico	Superficie ANS (ha)	% de la fig. protección que solapa con EPRN2000
Yesos del barranco de la Virgen	43,82	83,16%
Meandros y escarpes del Ebro en La Codera	62,66	7,84%

d. Relación con Montes

e. Relación con Vías Pecuarias

Vía Pecuaria	Longitud VP (m)	Longitud VP en EPRN (m)
500031910 - VEREDA DE JULISBOL	19.559,80	8.595,50
500007901 - CAÑADA REAL DE NAVARRA	77.532,30	153,20
500015706 - CORDEL DE CASTELLAR	23.705,60	17.802,76

f. Zonas de riesgo de incendio forestal

Nombre	Superficie (ha)
ZONAS DE ALTO RIESGO DE INCENDIO FORESTAL	7.770,33
ZONAS DE RIESGO MEDIO DE INCENDIO FORESTAL	5.184,99
ZONAS SIN RIESGO DE INCENDIO FORESTAL	2,40



Plan básico de gestión y conservación del Espacio Protegido Red Natura 2000
LIC/ZEC - ES2430080 - El Castellar

g. Planes de recuperación de especie

Planes	Superficie Plan (ha)	% EPRN2000 que solapa con Plan
Plan de conservación del hábitat del cernícalo primilla (<i>Falco naumanni</i>) en Aragón	744.608,9000	0,02 %
Plan de recuperación del Águila-Azor <i>Perdicera</i> en Aragón	833.777,9700	0,02 %

h. Valores complementarios RN2000

Teniendo en cuenta que puede existir un solape de este EPRN2000 con otras figuras de protección de la Red Natura 2000, se indican los valores que sean elementos clave o para aquellos que el EPRN2000 sea esencial presentes en esas figuras, que pueden condicionar la gestión de este Espacio, si procede.

ES0000293 - Montes de Zuera, Castejón de Valdejasa y El Castellar

- A073 - *Milvus migrans*
- A077 - *Neophron percnopterus*
- A080 - *Circaetus gallicus*
- A091 - *Aquila chrysaetos*
- A092 - *Hieraaetus pennatus*
- A103 - *Falco peregrinus*
- A215 - *Bubo bubo*
- A245 - *Galerida theklae*
- A246 - *Lullula arborea*
- A279 - *Oenanthe leucura*
- A302 - *Sylvia undata*

i. Estado y Calidad de las aguas

A continuación se presenta la valoración del estado y calidad de aguas superficiales y subterráneas, si procede, según los análisis realizados para el Plan Hidrológico 2009-2015 por las distintas Confederaciones Hidrográficas, y posteriormente compilado por el Ministerio para Transición Ecológica y el Reto Demográfico.

j. Usos del suelo

Uso del suelo	Superficie (ha)	Porcentaje (%)
Bosque de coníferas	1.554,93	12,00%
Bosque siempre verde no resinoso	129,58	1,00%
Brezales, matorrales, maquias y garrigas.	10.495,75	81,00%
Cultivos extensivos de cereal (incluidos los cultivos de rotación con barbecho regular)	129,58	1,00%
Pastos xerófilos, estepas.	647,89	5,00%

k. Titularidad del suelo

Tipo	Superficie (ha)	Porcentaje (%)
Privada	87,44	0,67%
Público	12.870,46	99,33%



Plan básico de gestión y conservación del Espacio Protegido Red Natura 2000
LIC/ZEC - ES2430080 - El Castellar

I. Indicadores demográficos y socioeconómicos

Los indicadores presentados a continuación se basan en las cifras oficiales de los municipios incluidos en el EPRN (IAEST), independientemente de la superficie que aporten al mismo. Únicamente el indicador del número de núcleos de población es referido específicamente para el EPRN.

- Nº Municipios:	4
- Nº Núcleos Población:	2
- Nº Municipios Desaparición:	0
- % Municipios RPT:	25,00

Clasificación

- % Municipios Rurales:	50 %
- % Municipios Urbanos:	50 %

Población

- Densidad (hab./km2):	477,00
- Nº de habitantes:	691.892

Tamaño municipios (habitantes)

- Menos 100 hab.:	0,00 %
- Entre 101 y 500 hab.:	0,00 %
- Entre 501 y 1.000 hab.:	0,00 %
- Entre 1.001 y 5.000 hab.:	25,00 %
- Más 5.000 hab.:	75,00 %

Indicadores demográficos y socioeconómicos

- Índice de dependencia:	54,10
- Tasa maternidad:	20,56
- Razón de masculinidad:	92,17
- Índice de envejecimiento:	108,52
- % Población activa:	75,81 %
- Edad Media:	45
- % Población extranjera:	10,89 %
- Índice reemplazo población activa:	53,57
- % Pobl. activa sector primario:	0,71 %
- % Pobl. activa sector secundario:	16,33 %
- % Pobl. activa sector terciario:	82,96 %
- % Act. económicas sector primario:	0,49 %
- % Act. económicas sector secundario:	14,62 %
- % Act. económicas sector terciario:	84,89 %

m. Instrumentos de ordenación del territorio y/o de los recursos naturales

Normas urbanísticas y Planes Generales de Ordenación Urbana

Municipio	Planeamiento	Aprobada	Publicada
Tauste	Plan general de ordenación urbana	10/05/2005	10/01/2006
Torres de Berrellén	Plan general de ordenación urbana	29/12/2005	02/03/2007
Utebo	Plan general de ordenación urbana	24/07/1990	27/02/2013
Zaragoza	Plan general de ordenación urbana	07/06/2006	



Plan básico de gestión y conservación del Espacio Protegido Red Natura 2000
LIC/ZEC - ES2430080 - El Castellar

Planes de Ordenación de los Recursos Naturales y Planes de Gestión EPRN

DECRETO 89/2007, de 8 de mayo, del Gobierno de Aragón, por el que se aprueba definitivamente el Plan de Ordenación de los Recursos Naturales de los Sotos y Galachos del río Ebro (Tramo Zaragoza-Escatrón).

Terrenos cinéuticos

Nombre	Superficie (ha)
MONTE DE POLA	13,54
POLAPULLIGERA I	37,70
SAN GREGORIO	1.332,92
SOTO DE CANDESPINA	0,70

n. Otros condicionantes

Gran parte del EPRN forma parte del mayor campo militar de España, el campo de maniobras de San Gregorio.



Plan básico de gestión y conservación del Espacio Protegido Red Natura 2000

LIC/ZEC - ES2430080 - El Castellar

DIAGNÓSTICO

En la primera fase del diagnóstico del presente EPRN 2000 se describen brevemente una serie de presiones y amenazas (PYAs) identificadas para el mismo, que posteriormente se desagregan en dos listados: uno de PYAs que afectan al EPRN2000 en su conjunto (horizontales), y otro de PYAs identificadas para sus valores de conservación objeto de gestión. La nomenclatura empleada para definir las PYAs sigue la codificación establecida por la Agencia Europea de Medioambiente (AEMA) (http://cdr.eionet.europa.eu/help/habitats_art17/ - Reporting guidelines Article 17 (pdf)), en la que los conceptos de presiones y amenazas se conciben de la siguiente manera:

Presiones: Son los elementos de cambio o impactos que han actuado dentro del período de informe actual y tienen un impacto en la viabilidad a largo plazo de los valores de la red Natura 2000.

Amenazas: Son elementos de cambio o impactos futuros / previsibles (dentro de los dos próximos períodos de informe) que probablemente afecten la viabilidad a largo plazo de los valores de la red Natura 2000. Las amenazas no deben cubrir amenazas teóricas, sino más bien aquellas cuestiones que se consideren razonablemente probables. Esto puede incluir la continuación de presiones.

Seguidamente, se describen una serie de características principales del EPRN que conforman su contexto de gestión, y que deben ser consideradas en el proceso de toma de decisiones. La correcta identificación de las presiones y amenazas, así como la comprensión de su contexto de gestión, permiten establecer prioridades de conservación y facilitar la concreción de los objetivos, estrategias y medidas de conservación, que se analizan posteriormente.

4. PRESIONES Y AMENAZAS IDENTIFICADAS EN EL ESPACIO PROTEGIDO

Por las características del EPRN, es preciso contemplar la posibilidad de que se produzcan incendios forestales. Las causas que motivan los incendios pueden ser de origen natural, como por ejemplo rayos, o bien por intervención humana, ya sea por negligencias, por causas accidentales como las quemaduras agrícolas, chispas en maquinaria agrícola, etc., o intencionados. Es un hecho que, como consecuencia de las maniobras militares, se han producido repetidamente incendios forestales y conatos de incendio que han afectado a zonas de pinares, cultivos y matorral.

La reducción de la cabaña ganadera y la desaparición de modelos de gestión y hábitos culturales respetuosos suponen la pérdida prados y pastos seminaturales y del paisaje adhesado al que dan lugar, favoreciéndose su matorralización.

La proximidad a Zaragoza hace que la presión causada por actividades de ocio, recreativas y deportivas sea considerable.

Listado de presiones y amenazas horizontales:

- 139 - Falta de asociacionismo, comunicación y coordinación entre agentes con intereses diversos sobre los valores de conservación
- 140 - Insuficiente asesoramiento ambiental
- 142 - Insuficiente educación y sensibilización ambiental
- 143 - Falta de investigación y seguimiento

Listado de las presiones y amenazas identificadas en el Espacio Protegido con afección a sus valores:

- 006 - Abandono del manejo de pastizales (p.e. cese del pastoreo o siega)
- 011 - Quemaduras agrícolas
- 031 - Conversión en bosque desde otros usos del suelo, o forestación (excluyendo el drenaje)
- 071 - Actividades deportivas, turísticas y de ocio
- 097 - Ejercicios y operaciones terrestres militares, paramilitares o policiales

5. CONTEXTO DE GESTIÓN

El Espacio afecta a 4 términos municipales de la provincia de Zaragoza y en su territorio predominan los usos del suelo definidos como brezales, matorrales, maquias y garrigas, bosque de coníferas y pastos xerófilos y estepas. Los montes que alberga el Espacio forman parte del campo de maniobras de San Gregorio, el mayor campo militar de España, particularidad que condicionará la gestión del mismo.

El ámbito de aplicación del Plan del Espacio solapa con las siguientes figuras de protección: el Espacio Red Natura Montes de Zuera, Castejón de Valdejasa y El Castellar, Lugares de Interés Geológico Meandros y escarpes del Ebro en La Codera y Yesos del barranco de la Virgen y una Cañada Real. La existencia de estas figuras refuerza la protección del Espacio y sus instrumentos legales constituyen un condicionante para la gestión del mismo.

Por sus características biogeográficas, se identifica con la tipología de lagunas temporales, arbustados y matorrales halófilos y gypsófilos y arbustados y matorrales termófilos, y alberga un total de 3 hábitats y 67 especies de interés comunitario.



PRIORIDADES Y OBJETIVOS DE CONSERVACIÓN

6. PRIORIDADES DE CONSERVACIÓN EN EL ESPACIO PROTEGIDO RED NATURA 2000

Dentro de los hábitats y especies de interés comunitario existen diferencias en cuanto a su estatus de conservación y a sus necesidades de gestión. El análisis de los diferentes hábitats y especies ha permitido establecer distintas categorías de valor de conservación (1: Alto; 2: Medio; 3: Bajo) para las especies y hábitats (ver planes básicos de gestión y de conservación de los valores considerados objeto de gestión en el EPRN2000: esenciales o elementos clave), así como identificar los EPRN2000 más relevantes para su conservación, lo que hace posible focalizar los recursos y esfuerzos de conservación en los valores más destacados, mejorando la eficacia y la eficiencia en la gestión.

a. Valores RN2000 para los que el EPRN2000 resulta esencial en el contexto regional

Son aquellos hábitats y especies, para los que, desde la óptica regional, este EPRN2000 es esencial para garantizar su estado de conservación favorable en Aragón.

Valores para los que el EPRN2000 es esencial **Valor conservación regional**

b. Valores RN2000 para los que el EPRN2000 resulta esencial en el contexto local

Son aquellos hábitats y especies, complementarios de los anteriores, que definen al EPRN2000, y cuya conservación resulta esencial para el mantenimiento de las características que motivaron su protección.

Valores cuya conservación es prioritaria en el EPRN2000 **Valor conservación regional**

5210 - Matorral arborescente con Juniperus spp. 3

c. Elementos clave y valores objeto de gestión asociados

Elemento clave es una agrupación de distintos valores objeto de gestión, relacionados desde el punto de vista ecológico, y que es posible gestionar de manera conjunta.

E201 - Formaciones ligadas a arbustados y matorrales termófilos
1520 - Vegetación gipsícola ibérica (Gypsophiletalia)

d. Valor de conservación del EPRN2000

Expresión cualitativa que informa del valor que tiene un EPRN2000, dentro del conjunto de la Red Natura 2000 de Aragón, en función del número de especies y hábitats de interés comunitario que alberga y del valor de conservación de los mismos.

VALOR DE CONSERVACIÓN:BAJO

7. OBJETIVOS DE CONSERVACIÓN

a. Objetivo general de conservación.

Mantener o alcanzar un estado de conservación favorable de los hábitats y poblaciones de especies, prestando atención a su compatibilización con los usos agrarios tradicionales y la actividad militar.

b. Objetivos de los valores de conservación del EPRN2000.

A continuación se presentan los objetivos de conservación de los valores objeto de gestión en el presente EPRN2000. Así mismo, se incluyen los indicadores que se emplearán para evaluar su grado de cumplimiento, así como la unidad de medición para cada uno de ellos.

1520H - Vegetación gipsícola ibérica (Gypsophiletalia)

Indicador	Medición	Objetivo
Superficie	ha	Mantener o aumentar la superficie del HIC por causa de procesos naturales en el interior del espacio protegido red Natura 2000.
Valoración cualitativa de las presiones y amenazas	Alta/Media /Baja	Disminuir la presencia e incidencia de las presiones y amenazas, teniendo en cuenta la resiliencia del HIC en el espacio protegido red Natura 2000, procurando que su tendencia sea a disminuir e incluso desaparecer.



Plan básico de gestión y conservación del Espacio Protegido Red Natura 2000
 LIC/ZEC - ES2430080 - El Castellar

5210H - Matorral arborescente con Juniperus spp.

Indicador	Medición	Objetivo
% de HIC con presencia de arbolado disperso	%	Mantener o aumentar el porcentaje de la superficie HIC cubierto por arbolado disperso (FCC<10%) en el espacio protegido red Natura 2000.
Intervalos de cobertura de matorral	ha	Mantener o aumentar la cobertura de matorral (intervalos) en el HIC dentro del espacio protegido red Natura 2000.
Superficie	ha	Mantener o aumentar la superficie del HIC por causa de procesos naturales en el interior del espacio protegido red Natura 2000.
Valoración cualitativa de las presiones y amenazas	Alta/Media /Baja	Disminuir la presencia e incidencia de las presiones y amenazas, teniendo en cuenta la resiliencia del HIC en el espacio protegido red Natura 2000, procurando que su tendencia sea a disminuir e incluso desaparecer.

ESTRATEGIAS, DIRECTRICES Y MEDIDAS DE CONSERVACIÓN**8. ESTRATEGIAS DE GESTIÓN****a. Estrategias de conservación.**

La estrategia de conservación del espacio establece las líneas fundamentales de gestión para conseguir o favorecer la consecución del estado de conservación favorable de sus valores esenciales. En su conjunto, refleja la imagen que se pretende alcanzar para garantizar su integridad.

Es importante para la conservación del espacio:

- Mantener el mosaico pasto - matorral en un equilibrio dinámico, prestando especial atención a la prevención de los incendios forestales.
- Adoptar medidas para evitar afecciones derivadas de la actividad militar.
- Regular el uso público y su aprovechamiento (información, sensibilización, etc.), para reducir las diversas presiones que éste ejerce sobre los principales valores del espacio.
- Actualizar inventarios, monitorización y seguimientos a largo plazo del estado de conservación de especies y hábitats que permita establecer unos estados favorables de conservación para los elementos clave del espacio.

b. Valores esenciales.

En el espacio cabe resaltar la importancia de vegetación gipsícola ibérica (*Gypsophiletalia*) (1520) y los hábitats de los matorrales arborecentes de *Juniperus* spp. (5210).

c. Estructura territorial.

Los hábitats que estructuran el EPRN2000 determinados a partir de la cartografía de vegetación e inventarios realizados en el proceso de elaboración de los planes de gestión, así como de los usos del suelo son las formaciones de o ligadas a lagunas y humedales de aguas temporales dulces y salinas (1420) y a arbustados y matorrales termófilos (1520*, 5210).

Se debe gestionar para mantener una estructura territorial en el que se asegure la conservación del mosaico actual en sus porcentajes de coberturas (actualizando la información), priorizando los hábitats considerados clave del espacio.

d. Funcionalidad.

Se puede establecer que una adecuada función ecológica en el espacio, pasa por la preservación de la integridad de las comunidades gipsícolas ligadas a los afloramientos de yesos, vigilando especialmente las actividades que puedan suponer una amenaza a su conservación. La gestión de los valores avifaunísticos del espacio debe estar orientada a preservar la integridad estructural de farallones, barrancos y vales y de los medios forestales y agrícolas que constituyen sus hábitats para la reproducción, alimentación, muda, invernada o descanso, garantizando la compatibilidad de usos con su conservación y evitando molestias en las zonas y épocas más sensibles.

e. Tendencia.

Es razonable suponer que existen ciertos factores ambientales que van a generar efectos de distinto grado e índole sobre los tipos de hábitats de interés comunitario. Así, es esperable que el abandono o disminución de la ganadería extensiva, beneficiaría a las comunidades de matorral representadas en los tipos de hábitat presentes en este espacio, como 1420, 1430 ó 1520 por tener más oportunidades para su expansión por falta de presión ganadera.

f. Imagen objetivo.

La gestión debe orientarse a la conservación de las comunidades gipsícolas ligadas a los afloramientos de yesos y las comunidades rupícolas presentes en los farallones y su fauna asociada, procurando realizar una gestión preventiva orientada a evitar las presiones y amenazas que pueden generarse por las actividades militares.

Resulta conveniente mantener la presencia minoritaria de actividades agrícolas y ganaderas tradicionales, restringidas en su mayoría a las áreas más accesibles de los vales de fondo plano en los sectores no ocupados por el campo de maniobra militar.

Se promoverá la regulación del uso público y de las actividades recreativas para garantizar la compatibilidad de estas actividades con el mantenimiento en un estado de conservación favorable de los hábitats y especies que motivaron la declaración del espacio.



9. DIRECTRICES DE CONSERVACIÓN Y GESTIÓN DEL ESPACIO PROTEGIDO RED NATURA 2000

Con el objetivo de mantener o alcanzar un estado de conservación favorable de todos aquellos valores Red Natura 2000 por los que ha sido designado el Espacio Protegido, en este apartado del Plan se incluyen un conjunto de directrices que abordan las necesidades de conservación del conjunto de los valores Red Natura 2000 del Espacio Protegido y orientan la gestión de los principales usos y actividades en el territorio.

Las directrices de conservación y gestión tienen la consideración de aplicación básica, salvo aquellas contempladas como obligatorias en la normativa básica estatal o en la elaborada por el Gobierno de Aragón en el ámbito de sus competencias en esta materia, siendo vinculantes en cuanto a sus fines, correspondiendo a las administraciones públicas, en sus respectivos ámbitos competenciales, velar por su cumplimiento y desarrollar las actuaciones precisas para su consecución.

En cualquier caso, las directrices propuestas servirán de referencia y orientación en su ámbito de aplicación para la formulación de políticas sectoriales y la programación de actuaciones de las administraciones públicas.

A continuación se presenta la relación de directrices de conservación y gestión de este Espacio Protegido.

Directrices de conservación y gestión

Directrices relacionadas con la promoción de instrumentos de gestión forestal sostenible

Se fomentará la elaboración de instrumentos de gestión forestal, en los que sea considerada directamente la preservación de los valores objeto de conservación en este EPRN2000.

Directrices relacionadas con la mejora y mantenimiento de mosaicos agropecuarios y naturales

Se adoptarán medidas de gestión que favorezcan la conservación y el mantenimiento de mosaicos de cultivos con vegetación natural intercalada, promoviendo la conectividad de la misma y su funcionamiento integrado con las teselas de cultivos.

Se posibilitará la creación de orlas de protección en el territorio agrícola colindante con los hábitats estépicas, mediante la concertación con los propietarios.

Directrices relacionadas con la gestión integrada de la agricultura y promoción de la agricultura de conservación

Se facilitará y promoverá la extensión y difusión de la agricultura de conservación.

Directrices relacionadas con la promoción de la comunicación y el asociacionismo

Se promoverá la implicación de los distintos colectivos sociales con intereses económicos, de uso público y deportivo, conservacionistas y científicos en tareas de conservación, custodia y gestión de los valores de conservación del presente EPRN2000.

Se promoverá la comunicación con el Ministerio de Defensa para adoptar medidas encaminadas a compatibilizar el uso militar del campo de maniobras de San Gregorio con la preservación de los valores de conservación de este EPRN2000.

Directrices relacionadas con la potenciación del asesoramiento ambiental para una mejor gestión

Se promoverán acciones de asesoramiento ambiental dirigidas a los sectores económicos que, en el desarrollo de su actividad, puedan suponer un riesgo para el mantenimiento de los valores de conservación de este EPRN2000.

Directrices relacionadas con la promoción del turismo y el uso público ordenados

Se apoyará la creación de centros de recepción, formación e interpretación de los EPRN2000. Estos centros se ubicarán, preferentemente, en los núcleos de población que configuren una red regional de centros de promoción de la Red.

Se promoverá la actividad turística y el uso público ordenado en este EPRN2000, considerando su compatibilidad con la conservación del medio natural, priorizando los componentes educativos, de bienestar y salud, y de integración socio-cultural.

Directrices relacionadas con la promoción de la sensibilización y la educación ambiental

Se desarrollarán programas de sensibilización y educación ambiental con actividades diseñadas y dirigidas de forma específica a los distintos sectores de la sociedad. Se priorizará a la población residente.

Se impulsarán actividades de educación y sensibilización ambiental y la edición de material divulgativo, para facilitar el apoyo y la participación social necesarios para lograr con éxito la conservación de los valores naturales en el EPRN2000

Directrices relacionadas con la gestión y adaptación de infraestructuras

El diseño y construcción de nuevas infraestructuras de uso público deberán considerar la integración paisajística y la compatibilidad con los objetivos de conservación de la Red, preservando las zonas más sensibles del uso público.

Directrices relacionadas con la promoción de la investigación y de la optimización de la planificación y gestión ambiental

Se promoverán estudios sobre hábitats o especies de este EPRN2000 en los que se haya detectado una carencia de información de detalle, necesaria para la concreción de medidas de conservación específicas sobre los mismos.

Directrices de conservación y gestión**Directrices relacionadas con la promoción de la investigación y de la optimización de la planificación y gestión ambiental**

Se realizará el seguimiento y evaluación de los efectos del cambio climático sobre el funcionamiento ecológico y el estado de conservación de los hábitats y especies prioritarios, y/o especies indicadoras, diseñando medidas para su adaptación.

Se promoverán programas de seguimiento y monitorización de cambios en los valores de conservación de este EPRN2000, para favorecer una gestión adaptativa a su evolución, optimizando su preservación en un estado favorable.

Se promoverán programas de seguimiento y monitorización de las actividades socioeconómicas y de uso público que concurren en el EPRN2000, para favorecer una gestión adaptativa a su evolución, optimizando la preservación de sus valores de conservación.

Directrices relacionadas con la gestión y prevención de riesgos naturales

Se diseñarán planes de prevención de incendios forestales, en los que la ganadería extensiva será considerada como una de las principales herramientas.



Plan básico de gestión y conservación del Espacio Protegido Red Natura 2000
 LIC/ZEC - ES2430080 - El Castellar

10. MEDIDAS PROPUESTAS PARA LA CONSERVACIÓN DEL ESPACIO PROTEGIDO RN2000 Y SUS VALORES

En el presente apartado del Plan se relacionan las medidas adecuadas para la consecución de los objetivos de conservación del Espacio Protegido RN2000 y sus valores objeto de gestión. Dichos valores son seleccionados tal y como se describe en el documento "Metodología de elaboración de los Planes básicos de gestión y conservación de valores Red Natura 2000, y de los Planes básicos de gestión y conservación de los Espacios Protegidos Red Natura 2000".

Las medidas de conservación tienen un carácter estratégico, siendo vinculantes en cuanto a sus fines, y recogen los aspectos clave para la conservación del Espacio Protegido, en su conjunto, y de sus valores objeto de gestión, en concreto.

10.1. LISTADO DE MEDIDAS

Listado de medidas horizontales:

- 82 - Favorecimiento de la implicación de los distintos colectivos sociales con intereses variados sobre los hábitats de los EPRN2000.
- 83 - Aumento de campañas de asesoramiento ambiental.
- 85 - Promoción de actividades de educación y sensibilización ambiental.
- 86 - Creación y difusión de material divulgativo.
- 88 - Mejora del conocimiento sobre variables y procesos que faciliten una mejora en la planificación y gestión.
- 89 - Incremento de estudios de seguimiento y evaluación de los efectos del cambio climático.
- 90 - Fomento de programas de seguimiento y monitorización de cambios en los valores de conservación de los EPRN2000.
- 91 - Fomento de programas de seguimiento y monitorización de cambios en las actividades socioeconómicas y de uso público de los EPRN2000.

Listado de medidas propuestas para la conservación de sus valores

- 3 - Mantener las prácticas agrícolas extensivas existentes y las características del paisaje agrícola.
- 5 - Adaptar la siega, el pastoreo y otras actividades agropecuarias equivalentes.
- 16 - Evitar la conversión de hábitats seminaturales en bosque.
- 42 - Reducir el impacto del deporte al aire libre, el ocio y las actividades recreativas.
- 57 - Reducir el impacto de las operaciones e instalaciones militares.

10.2. TRAZABILIDAD

En este apartado se presenta una tabla con los códigos que identifican a cada una de las presiones y amenazas (PYA) reconocidas en el EPRN2000 y en sus valores de conservación, así como sus correspondientes medidas de actuación, propuestas con objeto de minimizar o eliminar el efecto de las citadas presiones y amenazas. Esta tabla explicita las relaciones unívocas existentes entre cada presión y amenaza identificada y la medida propuesta para su corrección. El orden de presentación de los datos de la tabla se organiza según la importancia de actuación otorgada a cada una de las medidas, en orden descendente, por lo tanto priorizando aquéllas más importantes.

El cuadro de trazabilidad sirve de guía en la evaluación de medidas presentadas en el siguiente apartado, ayudando a comprender su importancia y su vínculo con cada PYA.

Leyenda del cuadro de trazabilidad y de correspondencia con la Unión Europea:

- PYA: Código de la Presión y Amenaza Regional.
- PYA UE: Código de la Presión y Amenaza de acuerdo con el Portal de Referencia para el reporte de información del art. 17 de la Directiva Hábitats de EIONET (http://cdr.eionet.europa.eu/help/habitats_art17/).
- Impo PYA: Importancia de la Presión y Amenaza.
- Medida: Código de la Medida Regional.
- Medida UE: Código de la Medida de acuerdo con el Portal de Referencia para el reporte de información del art. 17 de la Directiva Hábitats de EIONET (http://cdr.eionet.europa.eu/help/habitats_art17/).
- Impo Medida: Importancia de la Medida.



Cuadro de trazabilidad y de correspondencia con la Unión Europea

Valor	Grupo Funcional	PYA	PYA UE	Impo. PYA	Medida	Medida UE	Impo. Medida
5210H		006	A06	ALTA	003	CA03	ALTA
5210H	E2	011	A11	ALTA	005	CA05	ALTA
1520H	E3	031	B01	MEDIA	016	CB01	ALTA
1520H	E3	071	F07	MEDIA	042	CF03	ALTA
5210H		097	H01	ALTA	057	CH01	ALTA
1520H		097	H01	MEDIA	057	CH01	ALTA
		139	XXB01	ALTA	082	XB02	ALTA
		140	XXC01	ALTA	083	XC01	ALTA
		142	XXE01	ALTA	085	XE01	ALTA
		142	XXE01	ALTA	086	XE02	ALTA
		143	XXF01	ALTA	088	XF02	ALTA
		143	XXF01	ALTA	089	XF03	ALTA
		143	XXF01	ALTA	090	XF04	ALTA
		143	XXF01	ALTA	091	XF05	ALTA

10.3. DESCRIPCIÓN DE LAS MEDIDAS

a. Medidas horizontales

82 - Favorecimiento de la implicación de los distintos colectivos sociales con intereses variados sobre los hábitats de los EPRN2000.

Favorecer y coordinar la implicación de los distintos colectivos sociales con intereses económicos, de uso público y deportivo, conservacionistas y científicos en tareas de conservación, custodia y gestión de los valores de conservación del presente EPRN2000. Organizar encuentros periódicos que ayuden a aunar inquietudes y conocimientos con la finalidad de optimizar las labores de gestión, conservación y custodia.

83 - Aumento de campañas de asesoramiento ambiental.

Promover un incremento de campañas informativas de asesoramiento ambiental a los titulares de actividades económicas que se desarrollen en el ámbito del EPRN, con objeto de compatibilizar y adaptar su desenvolvimiento a la preservación de los valores de conservación del presente EPRN2000.

85 - Promoción de actividades de educación y sensibilización ambiental.

Promover actividades de educación y sensibilización ambiental haciendo especial hincapié en la población local del ámbito administrativo en el que se localice el EPRN2000. Favorecer este conocimiento para incrementar la valoración de la población local de su patrimonio natural, resultando un primer paso para su implicación en la gestión.

86 - Creación y difusión de material divulgativo.

Fomentar la creación y publicación de material de educación y sensibilización ambiental adaptado a todos los públicos, con contenido específico de valores de conservación de la Red Natura 2000 y de los beneficios que procura su conservación, ambientales, sociales, económicos, educativos... Se promoverá su difusión en centros de recepción de la Red Natura 2000, en oficinas de turismo, colegios etc...

88 - Mejora del conocimiento sobre variables y procesos que faciliten una mejora en la planificación y gestión.

Favorecer una mejora del conocimiento sobre variables y procesos de los ecosistemas de los que forman parte los valores de conservación del EPRN2000, que faciliten una mejora en la planificación y gestión.

89 - Incremento de estudios de seguimiento y evaluación de los efectos del cambio climático.

Promover estudios de seguimiento y evolución de los efectos que el cambio climático está ejerciendo sobre los valores de conservación del EPRN2000. Su conocimiento permitirá adaptar de una manera más precisa las pautas de gestión de los mismos a este cambio global.

90 - Fomento de programas de seguimiento y monitorización de cambios en los valores de conservación de los EPRN2000.

Fomentar el seguimiento y la monitorización de los cambios en los valores de conservación del EPRN2000, con objeto de disponer de información actualizada de su estado, que favorezca una gestión adaptativa para optimizar su preservación.



Plan básico de gestión y conservación del Espacio Protegido Red Natura 2000
LIC/ZEC - ES2430080 - El Castellar

91 - Fomento de programas de seguimiento y monitorización de cambios en las actividades socioeconómicas y de uso público de los EPRN2000.

Fomentar el seguimiento y la monitorización de los cambios en las actividades socioeconómicas y de uso público desarrolladas en el ámbito del EPRN2000, con objeto de disponer de información actualizada, que permita adaptar su gestión a una preservación óptima de los valores de conservación.

b. Por Elemento Clave (EC)

A continuación, se refieren los objetivos de conservación por valor objeto de gestión Red Natura 2000, según elemento clave.

E201 - Formaciones ligadas a arbustados y matorrales termófilos

1520 - Vegetación gipsícola ibérica (Gypsophiletalia)

Objetivo de conservación:

Mantener el estado de conservación general del hábitat, evaluado como bueno, en el espacio.

Seguidamente se relacionan las medidas de conservación de los valores objeto de gestión Red natura 2000. Únicamente se desarrollan las medidas provenientes de presiones y amenazas valoradas como medias o altas, precedidas por sus códigos **1520 - Vegetación gipsícola ibérica (Gypsophiletalia)**

Listado de medidas que se aplican al objetivo del valor:

16 - Evitar la conversión de hábitats seminaturales en bosque.

Se prohíbe cualquier tipo de repoblación forestal en las superficies ocupadas por este hábitat dentro del EPRN.

42 - Reducir el impacto del deporte al aire libre, el ocio y las actividades recreativas.

Minimizar el impacto causado por el deporte al aire libre, el ocio y actividades recreativas, sean o no sean competitivas con/sin vehículos motorizados que afecten o puedan afectar a este hábitat. Evitar infraestructuras como refugios, caminos, senderos, etc. Evitar el pisoteo excesivo y erosiones mediante, el balizado de sendas que conduzcan el flujo de senderistas y/o vehículos fuera de las zonas frágiles o en regeneración.

57 - Reducir el impacto de las operaciones e instalaciones militares.

Se evitará en la medida de lo posible la destrucción o alteración de este hábitat como consecuencia de la ejecución de ejercicios y operaciones militares en el interior del EPRN.

c. Por Esencialidad del EPRN (Sólo HICs v EICs NO AVES que no aparezcan en EC)

A continuación, se refieren los objetivos de conservación por valor objeto de gestión Red Natura 2000, según esencialidad.

5210 - Matorral arborescente con Juniperus spp.

Objetivo de conservación:

Mantener el estado de conservación general del hábitat, evaluado como bueno, en el espacio.

003. Mantener las prácticas agrícolas extensivas existentes y las características del paisaje agrícola.

Fomentar las prácticas agroganaderas extensivas en este tipo de enebrales y sabinares, promoviendo el mantenimiento de este hábitat. Primará el pastoreo por parte de ganado menor, evitando el sobrepastoreo y el acceso del ganado a las superficies ocupadas por este tipo de hábitat tras un incendio.

005. Adaptar la siega, el pastoreo y otras actividades agropecuarias equivalentes.

Fomentar la adopción de medidas para evitar el uso del fuego en la agricultura. Limitar el uso maquinaria en los trabajos realizados al aire libre en los días declarados de alto riesgo de incendio forestal.

057. Reducir el impacto de las operaciones e instalaciones militares.

Se evitará en la medida de lo posible la destrucción o alteración de este hábitat como consecuencia de la ejecución de ejercicios y operaciones militares en el interior del EPRN.

d. Otros valores de conservación objeto de gestión

A continuación, se relacionan aquellos valores presentes en el presente EPRN2000 pero que no forman parte de ningún elemento clave del mismo, y para los que el presente Espacio Protegido no resulta esencial para su preservación. Las medidas de conservación que se aplican a estos valores en el presente EPRN2000 son las detalladas en el correspondiente Plan Básico de Gestión de cada valor.

1088 - Cerambyx cerdo



Departamento de Agricultura,
Ganadería y Medio Ambiente

Plan básico de gestión y conservación del Espacio Protegido Red Natura 2000

LIC/ZEC - ES2430080 - El Castellar

1304 - *Rhinolophus ferrumequinum*

1307 - *Myotis blythii*

1310 - *Miniopterus schreibersii*

1337 - *Castor fiber*

1420 - Matorrales halófilos mediterráneos y termoatlánticos (*Sarcocornetea fruticosi*)

PLAN DE SEGUIMIENTO

11. INDICADORES PARA EL SEGUIMIENTO

El seguimiento de los valores objeto de gestión del presente Plan y los protocolos para su obtención se realiza a través de la aplicación de una serie de indicadores, que se presentan seguidamente.

1520 - Vegetación gipsícola ibérica (*Gypsophiletalia*)

Indicador de Área de Ocupación

Superficie

En todas las ZEC con presencia del HIC, se estimará la superficie de ocupación sobre ortofotografía, realizando comprobaciones de campo si fuese necesario.

Indicador de Estructura y Funciones

Presencia de impactos

Se determinará en aquellas ZEC de importancia regional para el HIC por su extensión y continuidad espacial la presencia de impactos sobre los procesos que condicionan al HIC (aumento de nitrógeno y alteración del régimen hídrico del suelo, regímenes de inundación en humedales), estimando en la medida de lo posible su alcance en m2.

Riqueza de especies típicas y/o de interés para la conservación

Se determinará en aquellas ZEC de importancia regional para el HIC por su extensión y continuidad espacial la presencia de especies típicas y/o de interés para la conservación.

Presencia de especies exóticas invasoras

Se determinará en aquellas ZEC de importancia regional para el HIC por su extensión y continuidad espacial la presencia de especies exóticas invasoras.

Indicador de Perspectivas Futuras

Valoración cualitativa de las presiones y amenazas

Valoración pericial de la presencia, incidencia y tendencia de presiones y amenazas, teniendo en cuenta la resiliencia de la EIC. Se realizará en aquellas ZEC de importancia regional para la EIC y/o en aquellas en las que la presencia de presiones y amenazas suponga una barrera para la mejora del estado de conservación de la EIC a nivel regional.

5210 - Matorral arborescente con *Juniperus* spp.

Indicador de Área de Ocupación

Superficie

La variación de la superficie de ocupación se realizará utilizando la mejor información cartográfica disponible (MFE, SIOSE, HRL), con verificaciones de campo donde sea necesario.

Indicador de Estructura y Funciones

Intervalos de cobertura de matorral

Se determinará en aquellas ZEC de importancia regional para el HIC por su extensión y continuidad espacial la cobertura de matorral (intervalos). A falta de información de mayor detalle, se utilizará como base la información del MFE y SIOSE para evaluaciones a gran escala.

% de HIC con presencia de arbolado disperso

Se determinará en aquellas ZEC de importancia regional para el HIC por su extensión y continuidad espacial el porcentaje del HIC cubierto por arbolado disperso (FCC<10%). A falta de información de mayor detalle, se utilizará como base la información del MFE y SIOSE para evaluaciones a gran escala.

Indicador de Perspectivas Futuras

Valoración cualitativa de las presiones y amenazas

Valoración pericial de la presencia, incidencia y tendencia de presiones y amenazas, teniendo en cuenta la resiliencia del HIC. Se realizará en aquellas ZEC de importancia regional para el HIC y/o en aquellas en las que la presencia de presiones y amenazas suponga una barrera para la mejora del estado de conservación del HIC a nivel regional.

IMPLANTACIÓN DEL PLAN

12. CAPACIDADES DE GESTIÓN Y FINANCIACIÓN DEL PLAN

Los planes básicos de gestión y conservación de la Red Natura 2000 exponen de forma conjunta la estrategia para la implantación y gestión de la misma, estableciendo sus objetivos, los problemas de conservación existentes, los criterios de gestión de la Red y sus acciones prioritarias, las directrices generales para usos y actividades, las directrices específicas para áreas funcionales y sus medidas de actuación correspondientes.

De acuerdo con el artículo 8 de la Directiva Hábitat, la Comisión adoptará un Marco de Acción Prioritaria (MAP) de las medidas que deban adoptarse y que supongan cofinanciación para los lugares designados para formar parte de la red Natura 2000, teniendo en cuenta las fuentes de financiación disponibles con arreglo a los pertinentes instrumentos comunitarios.

13. VIGENCIA Y REVISIÓN DEL PLAN

Los Planes Básicos de Gestión y Conservación de los Espacios Protegidos Red Natura 2000 y los Planes básicos de gestión y conservación de los valores Red Natura 2000 tendrán una vigencia de seis años, si bien deberán ser evaluados en una fase intermedia de este periodo, en base al mejor conocimiento científico y técnico de ese momento. El resultado de la evaluación deberá explicitar si el plan debe ser revisado o mantenido en sus mismos términos.

Sin perjuicio de las revisiones que se pudieran derivar de las evaluaciones periódicas, los Planes básicos de gestión y conservación podrán ser revisados en cualquier momento, previa evaluación, y de forma coherente con los resultados de la misma. La revisión de cualquiera de estos documentos se aprobará mediante Decreto del Gobierno de Aragón, salvo en los supuestos de actualización de límites geográficos de los espacios.

ANEXO I
LIC/ZEC - ES2430080 - El Castellar

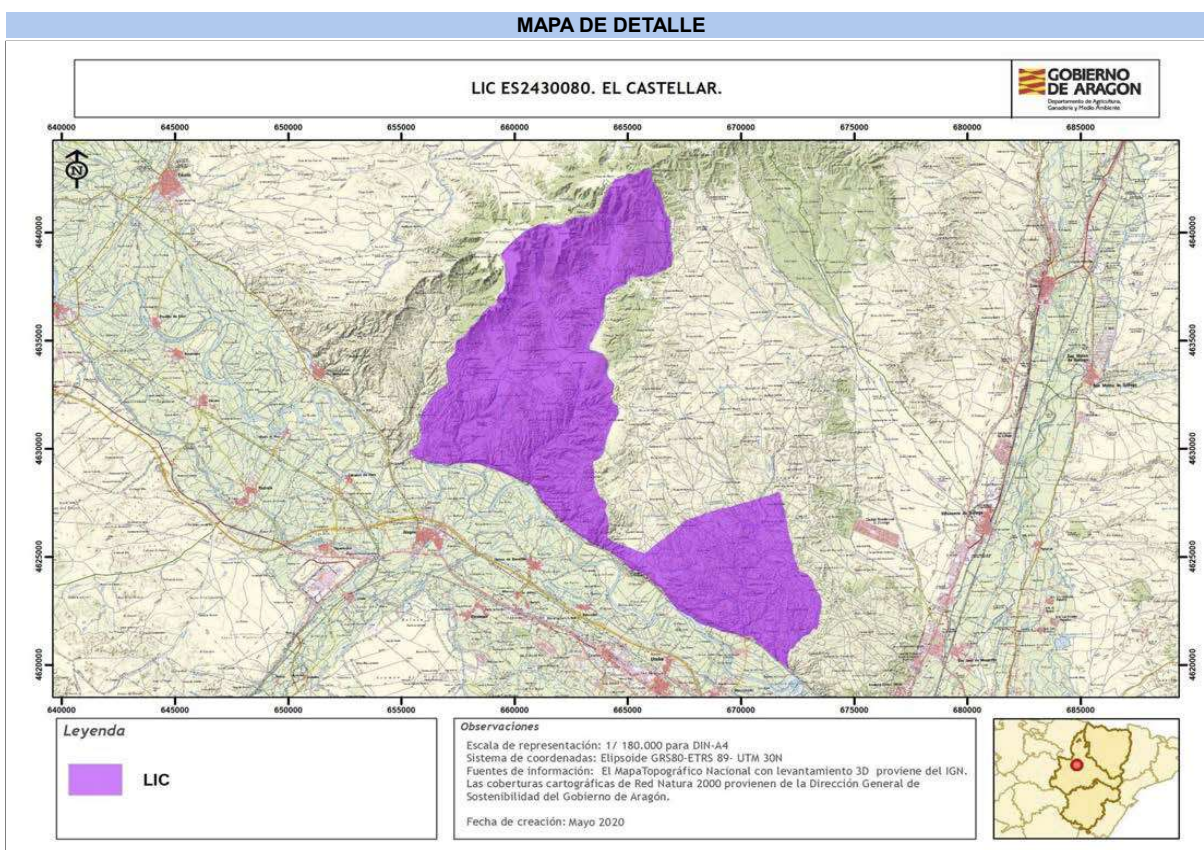

Autor: Dirección General de Medio Natural y Gestión Forestal

La consulta online de la cartografía de Red Natura 2000 en Aragón puede ser realizada en el siguiente visor:
<https://idearagon.aragon.es/visor/>